

# 指导教师操作手册

网址：[nankai.co.cnki.net](http://nankai.co.cnki.net)

初始账号及密码为工号(如之前已登录过系统则密码为自行修改后的密码)，账号类型选择教师

## 第一阶段：教师三种双选模式操作手册

### 一、流程图

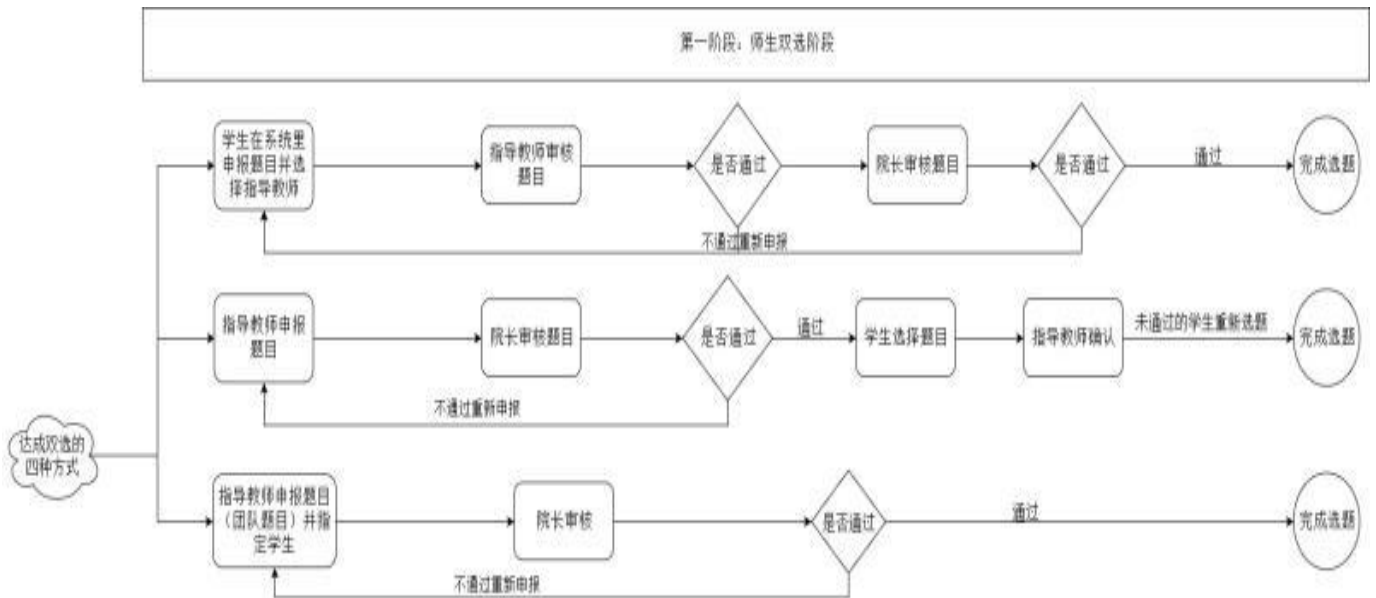

### 二、操作流程

#### 第一种模式：学生申报-指导教师审核，审核课题操作流程

1. 在左侧导航栏中，点击“师生双选管理”下的“审核学生申报题目”。

2. 在搜索和筛选区域，输入题目、学生学号、所在院系等信息，并选择审核状态。

3. 点击“查询”按钮，查看审核列表。

题目	所属专业	申报学生(学号)	所在院系	所在专业	所在班级	题目来源	题目类型	审核状态	操作
111	汉语言文学	20202021(20202021)	人文学院	汉语言文学	3	生产实际(社会实践)题	其他	等待指导教师审核	审核

**指导教师审核情况**

**审核状态**

通过  返回修改

**审核意见** 共输入 0 字符 请按照学校的要求，在下方输入相关内容，若无内容请填写“无”

**添加附件：** 上传有关审核的附件，上传的文件将以附件的形式显示。支持附件格式为doc, docx, pdf, wps, rar, zip

选择审核状态

输入审核意见

点击

## 第二种模式：指导教师申报，学生选题

**指导教师**

首页 通知公告 教师申报题目

题目所属院系：请选择 题目所属专业：请选择 选择模式：全部

展开更多查询

**信息提示**

1、根据您在院系或学校的设置，您可以申报最多【10】个题目（含等待审核、审核通过的；不含草稿、审核不通过的）；可以同最多【10】个学生达成双选关系（一人一题）。

导出Excel表格 题目信息导出

题目	申报人 申报时间	指导教师 (教师编号)	题目所属专业 选择模式	题目类型 题目来源	审核状态	操作
当前显示从第0条到0条，共0条记录						

### ▷ 申报题目

**题目** 共输入 0 字符 请按照学校的要求，在下方输入相关内容

**输入中文题目**

**英文题目** 共输入 0 字符 请按照学校的要求，在下方输入相关内容

**输入英文题目**

**题目所属专业** 提示：“题目所属专业”将确定该题目属于哪个专业，题目如需审核将在题目所属专业中

院系：测试学院 专业：请选择

**题目性质**

题目类型：请选择 题目来源：请选择

选择题目所属专业

选择题目来源和类型

点击下一步

学生可选专业 提示：此选项将确定哪些学生可以选择该题目；如果“指定学生”或设为“团队题目”，该题目则不可再被其他学生选择！

题目所属专业  部分专业  全校

研究方向 共输入 0 字符 请按照学校的要求，在下方输入相关内容，若无内容请填写“无”

题目简介 共输入 0 字符 请按照学校的要求，在下方输入相关内容，若无内容请填写“无”

基本要求 共输入 0 字符 请按照学校的要求，在下方输入相关内容，若无内容请填写“无”

参考资料 共输入 0 字符 请按照学校的要求，在下方输入相关内容，若无内容请填写“无”

选则题目面向的专业，面向哪个专业哪些专业的学生可以选择

在输入框里输入题目的相关内容，点击提交即可，如题目信息填写不完整，可以先存为草稿

第二导师  如需为该题目设置第二导师，请勾选并选择第二导师，可以选择多个教师

团队题目  如需将该题目设为团队题目，请勾选并选择指导教师，可以选择多个教师

指定学生  如需将该题目指定给某个学生，请勾选并选择学生；不指定学生默认进入师生互选；团队题目必须指定学生（可多选学生）

添加附件 上传有关附件，支持附件格式为doc, docx, pdf, wps, rar, zip

浏览

提交题目 保存草稿

如该题目涉及第二导师需要勾选，如不涉及则无需勾选

### 第三种模式：指导教师提交题目并指定学生

指导教师

教师申报题目

题目所属院系：请选择 题目所属专业： 选择模式：全部 查询 展开更多查询

信息提示

1、根据您的院系或学校的设置，您可以申报最多【10】个题目（含等待审核、审核通过的；不含草稿、审核不通过的）；可以同最多【10】个学生达成双选关系（一人一题）。

导出Excel表格 题目信息导出 录入题目 选题分析

题目	申报人 申报时间	指导教师 (教师编号)	题目所属专业 选择模式	题目类型 题目来源	审核状态	操作
当前是第 0 页，共 0 页 当前显示从第 0 条到 0 条，共 0 条记录						

▷ 申报题目

题目 共输入 0 字符 请按照学校的要求，在下方输入相关内容

输入中文题目

英文题目 共输入 0 字符 请按照学校的要求，在下方输入相关内容

输入英文题目

题目所属专业 提示：“题目所属专业”将确定该题目属于哪个专业，题目如需审核将在题目所属专业审核

院系： 测试学院 专业： 请选择

选择题目所属专业

题目性质

题目类型： 请选择 题目来源： 请选择

选择题目来源和类型

下一步

学生可选专业 提示：此选项将确定哪些学生可以选择该题目；如果“指定学生”或设为“团队题目”，该题目则不可再被其他学生选择！

题目所属专业  部分专业  全校

选则题目面向的专业，面向哪个专业哪些专业的学生可以选择

研究方向 共输入 0 字符 请按照学校的要求，在下方输入相关内容，若无内容请填写“无”

题目简介 共输入 0 字符 请按照学校的要求，在下方输入相关内容，若无内容请填写“无”

基本要求 共输入 0 字符 请按照学校的要求，在下方输入相关内容，若无内容请填写“无”

参考资料 共输入 0 字符 请按照学校的要求，在下方输入相关内容，若无内容请填写“无”

## (1) 指定学生

团队题目  如需将该题目设置为团队题目，请勾选并选择团队教师，可以选择多个教师

指定学生  如需将该题目指定给某个学生，请勾选并选择学生；不指定学生默认进入师生互选；团队题目必须指定学生

院系：  专业：

学生：  学号：

如果需要按照学生姓名或者学号查询，请先选择确定“院系”和“专业”信息

000000	张静 (123456)
张静 (123456)	

添加附件 上传有关附件，支持附件格式为doc, docx, pdf, wps, rar, zip

**输入学生基本信息点击查询**

**点击学生**

**选择成功的学生在右侧展示**

输入相关内容点击提交题目即可。

## (2) 团队课题（前面操作一致，只有最后一步有区别）

团队题目  如需将该题目设置为团队题目，请勾选并选择团队教师，可以选择多个教师

学院：  教师姓名：

测试001 (123456)	测试001 (123456)
----------------	----------------

指定学生  如需将该题目指定给某个学生，请勾选并选择学生；不指定学生默认进入师生互选；团队题目必须指定学生（可多选学生）

院系：  专业：

学生：  学号：

如果需要按照学生姓名或者学号查询，请先选择确定“院系”和“专业”信息

000000	张静 (123456)
张静 (123456)	

**输入老师信息点击查询，如果是自己直接选择自己即可**

**输入学生信息查询，点击学生进行选择**

选好相关老师和学生之后直接点击提交即可。备注：团队课题需要指导教师提交。

## 第二阶段：指导教师过程管理操作手册

### 一、流程图

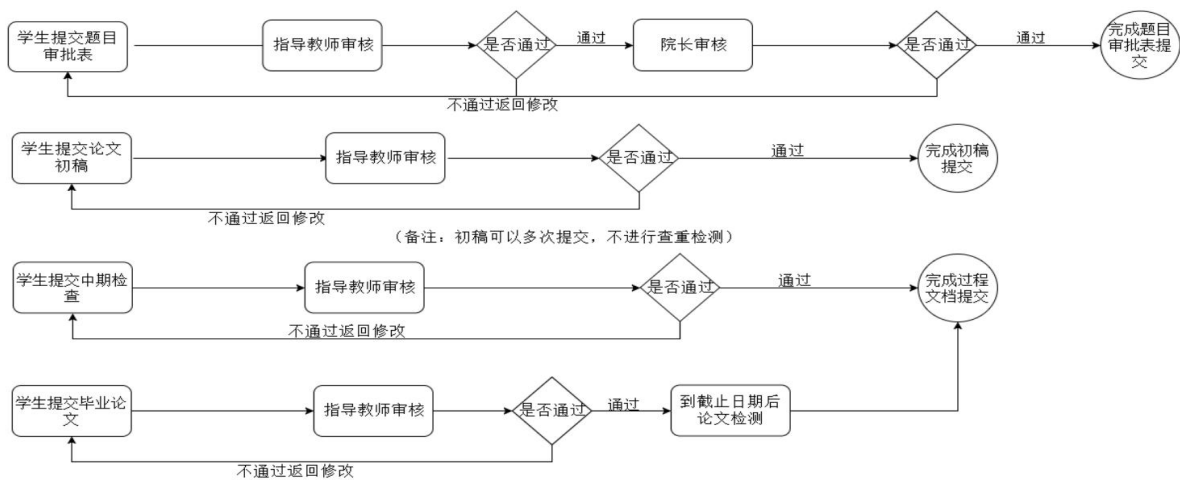

### 二、操作方法

#### 1. 审核题目审批表

指导教师

首页 通知公告 审核选题审批表

提交状态: 全部 审核状态: 全部 审核方式: 全部

导出Excel表格

	学生姓名 (学号)	学生院系 学生专业 学生班级	题目	指导教师 (编号)	职称	教研室	提交状态	审核状态	检测结果	操作
1	张静 123456	测试学院 000000 测试系	1111111	测试001 (123456)	教授及其他正高 级		已提交	等待指导教师审核	正文: 未检测 附件: 未检测	审核 历史记录

当前显示从第1条到1条, 共1条记录

### 3. 审核初稿

备注：审核过程文档的顺序具体以学校要求为准

### 4. 审核毕业论文

备注：与审核初稿流程基本一致，根据学校的检测模式，会增加相应的操作

# 第三阶段：指导教师评审答辩和成绩管理操作手册

## 一、流程图

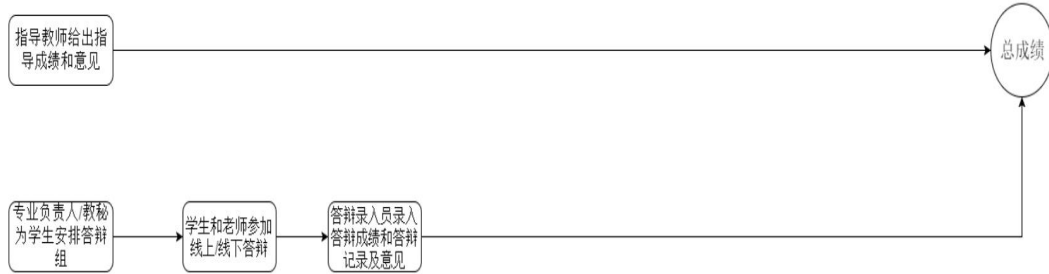

## 二、具体操作

### 1. 导师评阅学生并打分

学生姓名	学号	课题题目	指导成绩	权重	操作
211111111	11111111	123	等待录入	查看权重	查看详情

### 2. 查看自己所在答辩组

### 3. 查看学生成绩

学生(学号)	题目	指导教师(编号)	指导教师成绩(不计入总分)	专业负责人评阅(不计入总分)	评阅专家成绩(不计入总分)	答辩成绩	最终成绩	成绩计算规则	最新检测结果	最终检测结果	操作
张静 (123456)	11111111	测试001 (123456)	等待录入	等待录入	等待录入	等待录入	等待录入	查看规则			查看

### 附加功能

#### 1. 绑定微信（点击绑定微信后，扫描二维码即可下次登录即可微信登陆）

#### 2. 电子签名功能（上传电子签名后，需要指导教师签字的地方即可带电子签名）

学术专长：不超过100个字符

实践方面专长：不超过100个字符

邮箱：请输入正确的邮箱

电子签名： 不启用  启用（启用并上传签名图片成功后，将在配置好“签名导出”的导出文档相应位置显示该签名图片；若学校配置的导出文档未配置“签名导出”，则导出文档内不显示该签名图片）

已上传的签名图片：  
张静

点击上传电子签名, 浏览、裁剪、上传

确认修改

### 3. 通知公告功能（可以对学生发布通知公告）

### 4. 微信提醒功能（绑定微信消息提醒功能后，微信可每天定时发送待办事项通知）

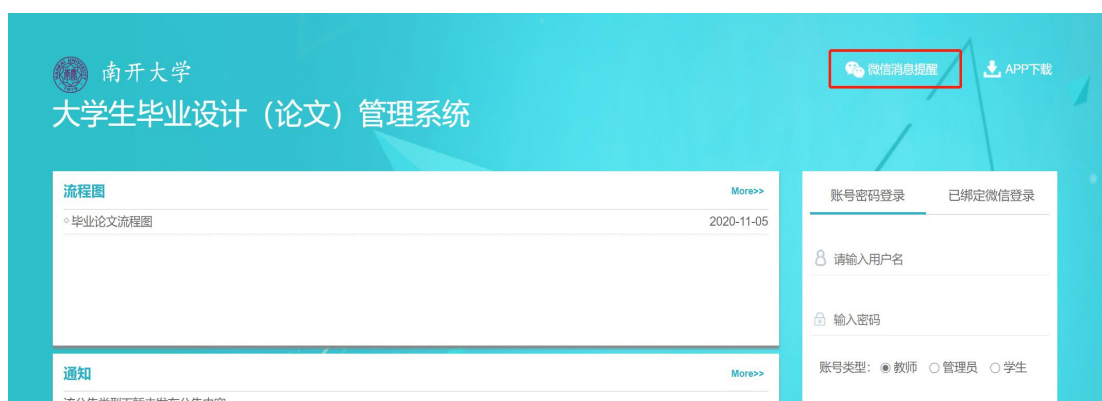

### 5. APP 端（指导教师可在手机端进行一些审核查看工作，点击 app 下载，扫描二维码即可）

